

REGOLAMENTO CORRI TRIESTE 2024

CORSA COMPETITIVA SU STRADA 10 KM

L'A.S.D. Promorun Trieste, in collaborazione con il comune di Trieste e la Regione Friuli-Venezia Giulia, organizza la XX edizione della Corri Trieste, manifestazione di atletica leggera di corsa su strada inserita nel Calendario Nazionale FIDAL. La manifestazione avrà luogo con qualsiasi condizione atmosferica.

Sarà garantita la presenza del medico ed il servizio ambulanza. La società organizzatrice declina ogni responsabilità per eventuali danni a persone o cose che si dovessero verificare prima, durante o dopo lo svolgimento della manifestazione. Per quanto non previsto dal presente regolamento valgono le norme federali FIDAL e del G.G.G.

Con l'iscrizione alla gara l'atleta dichiara di aver preso visione e di accettare integralmente il presente regolamento.

PARTENZA

Domenica: 19 Maggio 2024

Ritrovo: ore 8:00 Piazza

Venezia Partenza: ore 09:00

ISCRIZIONI

Numero massimo di partecipanti 400 iscritti complessivi tra la gara competitiva e la Ten non competitiva.

Le iscrizioni online verranno chiuse alle ore 23:59 del 15 maggio 2024 o al raggiungimento del numero massimo di 400 iscritti.

MODALITA' DI ISCRIZIONE

ONLINE: tramite il portale Endu pagamento con carta di credito o bonifico bancario. In caso di bonifico bancario si potranno usare le coordinate messe a disposizione al termine della procedura di iscrizione. I certificati medici potranno essere caricati su Datahealth nell'apposita sezione o inviati in allegato a corritrieste@evodata.it

Iscrizioni online con quote crescenti:

dal 1 novembre al 31 gennaio	15,00 €
dal 1 febbraio al 31 marzo	18,00 €
dal 1 aprile al 15 maggio	20,00 €

NON PREISCRITTI

Sarà possibile iscriversi al centro iscrizioni Corri Trieste alla quota di € 25,00. La collocazione, i giorni e gli orari del centro iscrizioni verranno resi attraverso i canali social dell'evento e sul sito ufficiale della manifestazione nei giorni precedenti l'evento.

Non si accettano iscrizioni prive della documentazione richiesta (vedi Requisiti di partecipazione e modulo privacy sul sito www.corritrieste.it), o con recapiti e dati ana- grafici incompleti.

LA QUOTA COMPRENDE

- T-shirt tecnica
- Sacca dell'evento
- Medaglia
- Prodotti degli sponsor
- Assistenza medica
- Servizio cronometraggio con chip da restituire a fine gara. In caso di mancata restituzione l'atleta dovrà versare € 20 a titolo di risarcimento
- Ristoro lungo il percorso

- Ristoro Finale

RIMBORSI E TRASFERIMENTI

Le quote di partecipazione non sono rimborsabili, non è possibile trasferire la propria iscrizione a un altro atleta o a un'altra edizione dell'evento.

REQUISITI DI PARTECIPAZIONE ATLETI TESSERATI IN ITALIA

In base a quanto previsto dalle “Norme per l’organizzazione delle manifestazioni” emanate dalla FIDAL, possono partecipare atleti tesserati in Italia limitatamente alle persone dai 16 anni (allievi) in poi in possesso di uno dei seguenti requisiti:

- Atleti tesserati per il 2024 per società affiliate alla FIDAL
- Atleti in possesso della Runcard (valevole come assicurazione sportiva e permesso a competere),

La partecipazione è comunque subordinata:

- o alla presentazione di un certificato medico di idoneità agonistica specifica per l'atletica leggera, in corso di validità, che dovrà essere esibito agli organizzatori in originale e conservato, in copia, agli atti della Società organizzatrice di ciascuna manifestazione. Il certificato medico per gli stranieri non residenti può essere emesso nel proprio paese, ma devono essere stati effettuati gli stessi esami previsti dalla normativa italiana:
 - visita medica
 - esame completo delle urine
 - elettrocardiogramma a riposo e dopo sforzo
 - spirometria.

[Scarica il file health_form.pdf: modulo corretto valido per la legge italiana](#)

- Atleti tesserati per un Ente di Promozione Sportiva (Sez. Atletica), in possesso della Runcard-EPS;
la partecipazione è comunque subordinata, oltre che al possesso della “RUNCARD”:
 - o alla presentazione di un certificato medico di idoneità agonistica specifica per l'atletica leggera, in corso di validità, che dovrà essere esibito agli organizzatori in originale e conservato, in copia, agli atti della Società organizzatrice di ciascuna manifestazione. Il certificato medico per gli stranieri non residenti può essere emesso nel proprio paese, ma devono essere stati effettuati gli stessi esami previsti dalla normativa italiana:
 - visita medica
 - esame completo delle urine
 - elettrocardiogramma a riposo e dopo sforzo;
 - spirometria

[Scarica il file health_form.pdf: modulo corretto valido per la legge italiana](#)

REQUISITI DI PARTECIPAZIONE ATLETI NON TESSERATI IN ITALIA

Possono partecipare gli atleti italiani/stranieri non tesserati in Italia, limitatamente alle persone dai 16 anni in poi in possesso di uno dei seguenti requisiti:

ATLETI STRANIERI TESSERATI:

- Atleti con tessera di club affiliati a Federazioni Estere di Atletica Leggera riconosciute dalla WA.
- Atleti in possesso di Runcard (valevole come assicurazione sportiva e

permesso di gareggiare) limitatamente alle persone da 20 anni in poi; certificato medico di idoneità alla pratica agonistica dell'atletica leggera. La tessera può essere sottoscritta online sul sito runcard.com.

ATLETI STRANIERI NON TESSERATI:

Per gli atleti stranieri che intendono partecipare alla gara competitiva senza tesseramento è possibile scegliere la PARTECIPAZIONE “TURISTICOSPORTIVA” esibendo il “[Modulo Esonero da Responsabilità](#)” da inviare in fase di iscrizione o da consegnare al momento del ritiro del pettorale.

Ci sono delle limitazioni, non è possibile ricevere premi, bonus, rimborsi spese, ecc... e non si ottiene una posizione in classifica. Tutti i servizi come cronometraggio chip, ristoro e medaglie sono assicurati.

RITIRO PETTORALE E PACCO GARA

Sarà possibile ritirare il pacco gara al centro iscrizioni Corri Trieste.

La collocazione, i giorni e gli orari del centro iscrizioni verranno resi attraverso i canali social dell'evento e sul sito ufficiale della manifestazione nei giorni precedenti l'evento.

In caso di ritiro con delega, il delegante dovrà compilare, firmare e consegnare al delegato il modulo di delega (QUI), il modulo sulla privacy (QUI), una copia della lettera di conferma dell'iscrizione e una copia del proprio documento d'identità.

PERCORSO OMOLOGATO FIDAL

10 Km su strada; percorso completamente chiuso al traffico con partenza e arrivo da Piazza Venezia, con due rettilinei velocissimi uno all'interno del centro cittadino e l'altro fronte mare. Tracciato da 1.250 m da ripetersi 8 volte.

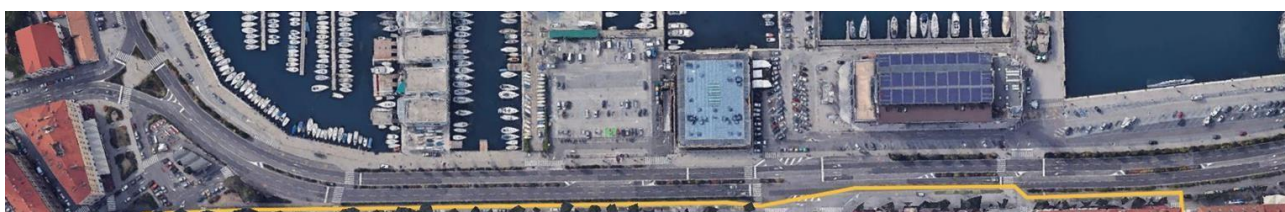

TEMPO LIMITE

Il tempo limite per concludere la gara competitiva di 10 km è fissato in 1h10', oltre questo tempo il Comitato Organizzatore non garantirà più il controllo e l'assistenza sul percorso di gara.

RISTORI

Come da regolamento Fidal, sarà predisposto un ristoro al km 5 e uno in zona arrivo.

CRONOMETRAGGIO E CLASSIFICHE

La misurazione dei tempi in gun time e l'elaborazione delle classifiche sono a cura di EVODATA (Timing&Data Solutions) e sono convalidate dal Giudice di Gara Delegato Tecnico/Giudice di Appello. Le classifiche saranno consultabili online sul sito Endu.net nella pagina della manifestazione. Eventuali reclami dovranno essere presentati entro e non oltre 30' dalla pubblicazione online delle classifiche.

DEPOSITO BORSE

Il deposito borse non è previsto. Tutti gli atleti sono invitati a lasciare le proprie sacche all'interno delle proprie auto e ad arrivare in zona partenza con l'abbigliamento da gara. È fatto divieto assoluto di abbandonare qualsiasi indumento all'interno della zona partenza o lungo il percorso.

PREMIAZIONI INDIVIDUALI

Verranno premiati i primi 3 atleti assoluti uomini e donne e i primi 3 classificati di ogni categoria master con premi in natura.

Podio per i primi 3 assoluti uomini e donne immediato post arrivo.

Luogo e orario delle premiazioni di categoria verranno resi noti sul sito ufficiale della manifestazione nei giorni precedenti l'evento.

I premi non ritirati non potranno essere più reclamati. Eventuali

cambiamenti di luogo e/o orario verranno comunicati dallo speaker in zona partenza.

PREMIAZIONI SOCIETÀ

Saranno premiate con premi in natura le prime 5 società classificate con minimo 15 atleti sulla base del numero di arrivati giunti al traguardo, la somma degli atleti giunti al traguardo determinerà la classifica finale. Luogo e orario delle premiazioni di categoria verranno resi noti sul sito ufficiale della manifestazione nei giorni precedenti l'evento.

I premi non ritirati non potranno essere più reclamati. Eventuali cambiamenti di luogo e/o orario verranno comunicati dallo speaker in zona partenza.

SERVIZIO ANTIDOPING

Procedure secondo indicazioni FMSI - AIU - WADA.

RECLAMI

Eventuali reclami dovranno essere presentati nel rispetto delle norme FIDAL e R.T.I.

DIRITTO DI IMMAGINE

Con l'iscrizione alla Corri Trieste 2024 l'atleta autorizza l'organizzazione all'acquisizione gratuita del diritto, unitamente ai suoi partner, di utilizzare le immagini fisse o in movimento sulle quali potrà apparire, prese in occasione della sua partecipazione alla Corri Trieste 2024, su tutti i supporti visivi nonché sui materiali promozionali e/o pubblicitari.

PARTECIPAZIONE FRAUDOLENTA ALLA GARA – SANZIONI

L'iscritto è responsabile della titolarità e della custodia del proprio pettorale di gara, acquisendo il diritto ad usufruire di tutti i servizi menzionati nel presente regolamento e successivi comunicati.

1. Chiunque, senza regolare iscrizione, partecipasse senza perorale,

oltre ad essere ritenuto responsabile di danni a persone o cose, incluso sé stesso, incorrerà in sanzioni sportive di competenza degli organi federali e potrà essere passibile delle sanzioni penali previste per il reato di “furto” (art.624 c.p.).

2. Chiunque senza regolare iscrizione, partecipasse con un pettorale contraffatto o comunque non conforme all'assegnazione, oltre ad essere responsabile come sopra indicato, incorrerà nelle sanzioni sportive e, inoltre, potrà essere passibile delle sanzioni penali previste per il reato di “furto” (art.624 c.p.), ovvero, alternativamente, per il reato di “truffa” (art. 640 c.p.).

Nei casi 1 e 2 i partecipanti potranno essere passibili delle sanzioni previste per il reato di “inosservanza dei provvedimenti delle Autorità” (art. 650 c.p.). Le fattispecie suddette saranno riscontrabili esclusivamente previa verifica di documentazioni fotografiche e/o video.

INFORMAZIONI

Silvia Nosei: T. 3513005038

Mail: info@promorun.it

AVVERTENZE FINALI

Il Comitato Organizzatore si riserva di modificare il presente regolamento in qualunque momento per motivi che riterrà opportuni per una migliore organizzazione della gara, dopo averne dato comunicazione ed ottenuto approvazione dalla FIDAL. Per quanto non previsto dal presente regolamento, valgono le norme tecnico statutarie della FIDAL e del G.G.G.. Eventuali modifiche a servizi, luoghi ed orari saranno opportunamente comunicate agli atleti iscritti oppure saranno riportate sul sito internet www.promorun.it Inoltre la documentazione contenente le informazioni essenziali per prendere parte alla gara sarà consegnata dall'organizzazione unitamente al pettorale.

ANNULLAMENTO GARA - MANCATO SVOLGIMENTO

Qualora la gara venisse annullata, spostata ad altra data e/o, comunque, non svolta per cause non dipendenti e/o non riferibili alla volontà dell'organizzazione, ivi inclusa la revoca della autorizzazione allo svolgimento da parte degli Organi Pubblici competenti, eventi

atmosferici, terremoti, epidemie e qualunque altro evento che possa pregiudicare la sicurezza dei partecipanti, l'iscritto nulla avrà a pretendere dalla società organizzatrice a titolo di rimborso. Le iscrizioni pervenute saranno tenute valide per l'anno successivo o per un altro evento Promorun. Il trasferimento sarà completamente gratuito.